



ROMÂNIA  
JUDEȚUL OLT  
PRIMĂRIA COMUNEI GIUVĂRĂȘTI

Nr. 1187/06.03.2023

**PROIECT DE HOTĂRÂRE**

**privind aprobarea raportului de activitate al Compartimentului Asistență socială pentru semestrul II al anului 2022**

PRIMARUL COMUNEI GIUVARASTI

Având în vedere:

- Raportul semestrial al Compartimentului Asistență socială
- prevederile art. 127 alin.(7) lit. b) din Ordonanța de Urgență a Guvernului nr.57/2019 privind Codul Administrativ; ale Legii nr. 448/2006 privind protecția și promovarea drepturilor persoanelor cu handicap cu modificările și completările ulterioare,
- art. 29 alin.1 din Hotărârea Guvernului nr. 268/2007 pentru aprobarea Normelor metodologice de aplicare a prevederilor Legii nr.448/2006

În temeiul art. 136 alin.(1) din Ordonanța de Urgență a Guvernului nr. 57/2019 privind Codul administrativ, cu modificarile si completarile ulterioare,

**PROPUNE**

**Art.1.** Se aprobă raportul de activitate pentru semestrul II al anului 2022 al Compartimentului de asistență socială conform Anexei care face parte integrantă din prezenta hotărâre.

**Art.2.** Această hotărâre se comunică prin grija secretarului general al comunei tuturor instituțiilor și persoanelor interesate.

PA

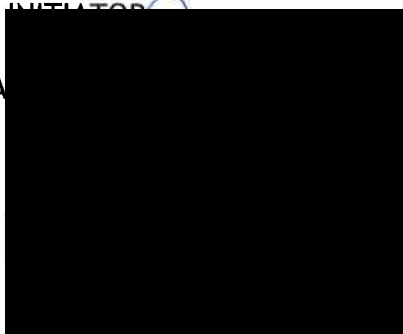

AVIZAT,  
Secretar general al comunei,  
GULEA MARIUS GEORGE





**ROMÂNIA**  
**JUDEȚUL OLT**  
**PRIMĂRIA COMUNEI GIUVĂRĂȘTI**

Nr. 1188/06.03.2023

**REFERAT DE APROBARE**

**la proiectul de hotărâre privind aprobarea raportului de activitate al  
Compartimentului Asistență socială pentru semestrul II al anului 2022**

În conformitate cu prevederile art. 29 alin.(1) din H.G. nr. 268/2007 pentru aprobarea Normelor Metodologice de aplicare a prevederilor Legii nr. 448/2006 coroborate cu cele ale art.40 din Legea nr. 448/2006, privind protecția și promovarea drepturilor persoanelor cu handicap, republicată, modificată și completată, există obligația ca, semestrial, să se întocmească un raport de activitate a compartimentului precum și a asistenților personali ai persoanelor cu handicap, aflați în plată.

Raportul aferent semestrului II al anului 2022 a fost elaborat de d-na Mitroi Mirela Mihaela, asistent social în cadrul compartimentului Asistență socială, și acesta face obiectul anexei la proiectul de hotărâre pe care îl supunem analizei și aprobării Consiliului local.

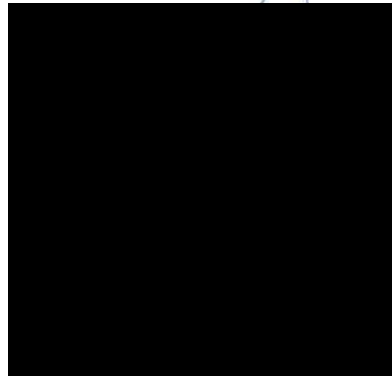



**ROMÂNIA**  
**JUDEȚUL OLT**  
**PRIMĂRIA COMUNEI GIUVĂRĂȘTI**

Anexa la PHCL nr. 1187/06.03.2023

**Raport de activitate al Compartimentului Asistență Socială,  
Semestrul II, anul 2022**

În ceea ce privește activitatea compartimentului de asistență socială, în cursul 2022, s-au desfășurat următoarele activități:

În anul 2022 au fost în plată:

- 6 dosare privind venitul minim garantat în baza Legii 416/2001, cu modificările și completările ulterioare. Pe parcursul anului au încetat 2 dosare motivul fiind depășirea venitului net al familiei.

-13 dosare privind alocația pentru susținere a familiei Legii 277/2010;

- 7 asistenți personali pentru persoane cu handicap grav încadrați cu contract de muncă pe durată nedeterminată;

-30 de persoane cu handicap grav care primesc indemnizație de însoțitor;

-35 de beneficiari ai Legii 226/2021 privind stabilirea măsurilor de protecție socială pentru consumatorul vulnerabil de energie;

-1 beneficiar al Legii 248/2015 privind stimularea participării în învățământul preșcolar a copiilor din familii defavorizate și a procedurii de acordare a tichetelor sociale pentru grădiniță, aprobate prin HG nr. 15/2016.

În anul 2022 s-au întocmit 13 dosare pentru alocație de stat, 2 dosare pentru indemnizație de creștere a copilului și 1 dosar pentru stimulent de inserție.

În bugetul local au fost prinse sumele necesare pentru plata asistenților personali dar și indemnizațiile de însoțitor pentru persoanele cu handicap grav. Astfel până la 31 decembrie 2022 au fost achitate toate drepturile persoanelor cu handicap, neexistând restanțe, suma totală fiind de aproximativ 500.000 lei

Deasemenea, în cadrul proiectului *Acordarea de pachete cu ajutoare alimentare în cadrul POAD 2018 - 2021*, cod SMIS 125099 au fost distribuite pachete tuturor celor 111 beneficiari prevăzuți pe liste, persoanele cele mai defavorizate, în acord cu prevederile OUG nr. 84/2020.

S-au facut deplasări la domiciliul persoanelor adulte/copii cu probleme de sănătate carora li s-au întocmit anchete sociale și au fost îndrumați să se prezinte la Comisia de Expertiză pentru persoane cu handicap.

În semestrul II/ 2022 s-a întocmit un număr de 78 de anchete sociale necesare pentru:

- Menținerea/acordarea alocației de susținere a familiei;
- Menținerea plății venitului minim garantat;
- Acordarea ajutorului pentru încălzire al locuinței;
- Acordarea buselor școlare, liceu /facultate;



**ROMÂNIA**  
**JUDEȚUL OLT**  
**PRIMĂRIA COMUNEI GIUVĂRĂȘTI**

- Distribuirea pachetelor alimentare din cadrul POAD;
- Judecătoria Corabia;
- DGASPC Olt.

În conformitate cu prevederile art. 29 alin.1 din H.G. nr. 268/2007 pentru aprobarea Normelor metodologice de aplicare a prevederilor Legii nr.448/2006, republicată, privind protecția și promovarea drepturilor persoanelor cu handicap, compartimentul de asistență socială de la nivelul primăriei, în cazul nostru asistentul social trebuie să prezinte semestrial Consiliului local un raport care trebuie să conțină date referitoare la activitatea asistenților personali ai persoanelor cu handicap grav, precum:

- dinamica angajării asistenților personali;
- modul în care se asigură înlocuirea asistentului personal pe perioada concediului de odihnă, în strânsă legătură cu lipsa sau posibilitatea de dezvoltare a centrelor de tip respiro;
- informații privind numărul de asistenți personali instruiți;
- numărul de controale efectuate și problemele sesizate.

Conform prevederilor legale în vigoare, în speță Legea nr.448/2006, republicată, persoanele cu handicap, sunt acele persoane cărora, datorită unor afecțiuni fizice, mentale sau senzoriale, le lipsesc abilitățile de a desfășura în mod normal activități cotidiene, necesitând măsuri de protecție, în sprijinul recuperării, integrării și incluziunii sociale. Precizăm că, în conformitate cu prevederile Legii nr. 448/2006 - republicată, privind protecția și promovarea drepturilor persoanelor cu handicap, rolul asistentului social, este de a monitoriza în condiții optime atribuțiile și obligațiile ce le revin asistenților personali ai persoanelor cu handicap grav, în vederea ameliorării situației acestora, astfel încât aceștia să primească îngrijire specială la nivelul pe care situația lor o cere, pentru satisfacerea întregului lanț de nevoi fizice, personale, sociale și spirituale.

Indiferent de vârsta sau de handicapul cu care se confruntă acest segment social, el are dreptul fundamental la autodeterminare și individualitate, pentru depășirea condiției de handicap și a reintegrării sociale. Îngrijirile ce li se acordă, pot permite persoanelor cu handicap grav să își valorifice potențialul fizic, intelectual, spiritual, emoțional și social, în pofida handicapului de care suferă.

Ținând cont de aceste aspecte, pe semestrul II al anului 2022, secretarul comunei raportează următoarele:

- dinamica angajării asistenților personali:
  - a) Asistentul personal al persoanei cu handicap grav este persoana care supraveghează, acordă asistență și îngrijire copilului sau adultului cu handicap grav, pe baza planului de recuperare pentru copilul cu handicap, respectiv a planului individual de servicii al persoanei adulte cu handicap;
  - b) Părinții sau reprezentanții legali ai copilului cu handicap grav, adulții cu handicap grav ori reprezentanții legali ai acestora, cu excepția celor cu handicap vizual grav, pot opta între asistent personal și primirea unei indemnizații lunare.

Pentru semestrul II al anului 2022 ,raportăm următoarele aspecte :

În prezent sunt angajați cu contract individual de muncă 7 asistenți personali, dintre care :

- 7 asistenți personali care au în îngrijire persoane adulte cu handicap grav:  
Petcu Opriță Viorel



**ROMÂNIA**  
**JUDEȚUL OLT**  
**PRIMĂRIA COMUNEI GIUVĂRĂȘTI**

Filip Carolina;  
Cojoc Marieta;  
Fișcuci Eugenia;  
Ochea Costica;  
Panait Rodica;  
Pîstae Sanda.

Cu privire la evoluția numărului de asistenți personali și a sumelor suportate din bugetul local reprezentând salariile acestora, situația se prezintă astfel :

Nr.crt.	Luna	Nr.asistenti	Cost/luna lei
1	Iulie	8	26.637
2	August	8	26.637
3	Septembrie	7	23.548
4	Octombrie	7	23.193
5	Noiembrie	7	23.193
6	Decembrie	7	20.710

În luna decembrie s-a făcut și plata concediului de odihnă a asistenților personali în cuantum de **10.668** lei.

- Modul în care se asigură înlocuirea asistentului personal pe perioada concediului de odihna, în strânsă legătură cu lipsa sau posibilitatea de dezvoltare a centrelor de tip respiro;

În temeiul art.37, alin(1)lit.c, alin.(2) precum și alin(3) ,, Pe perioada absentei temporare a asistentului personal, angajatorul are obligația de a asigura persoanei cu handicap grav un înlocuitor al asistentului personal, iar în situația în care angajatorul nu poate asigura un înlocuitor al asistentului personal, persoanei cu handicap grav i se acordă indemnizația prevăzută la art. 43 alin. (1) sau găzduirea într-un centru de tip respiro. Pe teritoriul administrativ al comunei Giuvărăști, nu exista un centru tip respiro.

Menționăm că în semestrul II al anului 2022, toți asistenții personali au făcut cerere pentru acordarea concediului de odihna pentru anul 2022.

- Numărul de controale efectuate și problemele sesizate.

Verificările efectuate în semestrul II al anului 2022 au vizat următoarele aspecte: modul în care sunt îndeplinite obligațiile contractuale ale asistentului personal, evaluarea socială și psihologică atât a asistentului personal cât și a persoanei cu handicap grav. În urma anchetelor sociale efectuate la domiciliul persoanelor cu handicap nu au fost sesizate probleme deosebite. Astfel, nu s-au constatat abateri de la normele de disciplină a muncii ale asistenților personali și nici încălcări ale obligațiilor prevăzute în contractele individuale de muncă ale acestora. De asemenea, nu s-au înregistrat reclamații din partea bolnavilor, cu referire la modul de îngrijire de către asistenții personali.

Asistenții personali ai persoanelor cu handicap, au față de persoana cu dizabilități, pentru care au fost angajați, o serie de obligații stabilite în mod expres prin lege și anume:

- să participe o dată la 2 ani, la instruirea organizată de către angajator;
- să semneze un angajament ca act adițional la contractul individual de muncă, prin care își asumă răspunderea de a realiza integral planul de recuperare pentru copilul



**ROMÂNIA**  
**JUDEȚUL OLT**  
**PRIMĂRIA COMUNEI GIUVĂRĂȘTI**

cu handicap grav, respectiv planul individual de servicii pentru adultul cu handicap grav;

- să presteze pentru persoana cu handicap grav toate activitățile și serviciile prevăzute în contractul individual de muncă, fișa postului și planul de recuperare pentru copilul cu handicap grav, respectiv planul individual de servicii al persoanei adulte cu handicap grav;
- să trateze cu respect, bună credință și înțelegere persoana cu handicap grav și să nu abuzeze fizic, psihic sau moral, de starea acesteia ;
- să ne comunice în termen de 48 ore, orice modificare survenită în starea fizică , psihică sau socială a persoanei cu handicap grav și alte situații de natură să modifice acordarea drepturilor prevăzute de lege.

Pentru orice situație verificată de către noi din proprie inițiativă sau la sesizarea unor terți, vom proceda la efectuarea anchetei sociale, cu propuneri de continuare a activității asistentului personal, sau de încetare a activității acestuia, funcție de cele constatate.

S-a urmărit informarea asistenților personali și în privința respectării programului individual de recuperare și de integrare socială a persoanelor cu handicap grav, în cazurile în care le sunt prescrise programe speciale de reabilitare.

În semestrul II al anului 2022 , nu s-au înregistrat abateri disciplinare ale asistenților personali care să impună luarea unor măsuri de sancționare disciplinară conform Codului Muncii.

#### **INDEMNIZAȚIILE LUNARE:**

Părinții sau reprezentanții legali ai copilului cu handicap grav, adulții cu handicap grav ori reprezentanții legali ai acestora, cu excepția celor cu handicap vizual grav, pot opta între asistent personal și primirea unei indemnizații lunare. Indemnizația lunară este în quantum egal cu salariul net al asistentului social debutant cu studii medii din unitățile de asistentă socială din sectorul bugetar, altele decât cele cu paturi.

Plata indemnizației lunare se asigură de primăriile în a căror rază teritorială își are domiciliul sau reședința persoana cu handicap grav și se face pe perioada valabilității certificatului de încadrare în grad de handicap, emis de comisiile de protecție a copiilor sau de comisiile de evaluare a persoanelor adulte cu handicap, după caz.

Pentru semestrul II al anului 2022 raportăm următoarele aspecte, cu privire la evoluția numărului de indemnizații acordate :

Nr. crt	Luna	Nr. Indemnizații
1	Iulie	29
2	August	31
3	Septembrie	31
4	Octombrie	29
5	Noiembrie	29
6	Decembrie	29

În semestrul II al anului 2022 s-a plătit suma de **277.368** lei, acesta reprezentând indemnizația lunară a persoanelor adulte/copii cu handicap grav.





**ROMÂNIA**  
**JUDEȚUL OLT**  
**PRIMĂRIA COMUNEI GIUVĂRĂȘTI**

Din totalul de 29 persoane cu handicap care primesc indemnizație persoană cu handicap, 3 persoane sunt minore și 26 adulți. Persoanele cu handicap grav au primit acordul de la DGASPC Olt, pentru acordare indemnizație persoană cu handicap. Pentru minori indemnizația cu handicap o primesc părinții în calitate de reprezentanți legali.

Plata salariilor asistenților personali ai persoanelor cu handicap s-a realizat la data fixată și anume data de 11 a fiecărei luni pentru luna anterioară. De asemenea, la această dată s-au plătit și indemnizațiile persoanelor cu handicap grav care au optat pentru această formă de plată.

În concluzie, apreciem că serviciile acordate persoanelor cu handicap grav prin intermediul Primăriei comunei Giuvărăști în speță angajatorul asistentului personal, sunt de bună calitate, sunt monitorizate iar prin acțiunea preventivă s-a evitat apariția conflictelor și rămânerea în familie a bolnavului.

**ÎNTOCMIT,**  
**ASISTENT SOCIAL,**  
**MITROL MIRELA MIHAELA**





ROMANIA  
JUDEȚUL OLT  
CONSILIUL LOCAL AL COMUNEI GIUVĂRĂȘTI

CONSILIUL LOCAL AL COMUNEI GIUVĂRĂȘTI

**Comisia pentru amenajarea teritoriului și urbanism, muncă, protecție socială, protecție copii, tineret și sport**

**AVIZUL**

**Nr. 1648 din 29.03.2023**

**pentru P.H.C.L. nr. 1187/06.03.2023 privind aprobarea raportului de activitate al Compartimentului Asistență socială pentru semestrul II al anului 2022**

Având în vedere ședința comisiei de specialitate din data de 29.03.2023, ora 14:00, în urma analizei și discuțiilor purtate de către membri ei, în temeiul prevederilor art. 125 alin. (1) lit. b) din Ordonanța de urgență a Guvernului nr. 57/2019 privind Codul administrativ, cu modificările și completările ulterioare, respectiv al prevederilor art. 15 alin. (1) lit. b) din Regulamentul de organizare și funcționare a consiliului local, Comisia pentru amenajarea teritoriului și urbanism, muncă, protecție socială, protecție copii, tineret și sport adoptă următorul aviz.

**Art.1.** - Se avizează favorabil proiectul de hotărâre a consiliului local nr. 1187/06.03.2023 privind aprobarea raportului de activitate al Compartimentului Asistență socială pentru semestrul II al anului 2022, fără amendamente.

**Art. 2.** - Amendamentele și observațiile membrilor comisiei se regăsesc în anexa care face parte integrantă din prezentul aviz.

**Art. 3.** - Prezentul aviz se comunica prin grija secretarului comisiei, în termenul recomandat, secretarului general al comunei Giuvărăști.

Presedintele Comisiei,  
VESELIN GHEORGHE

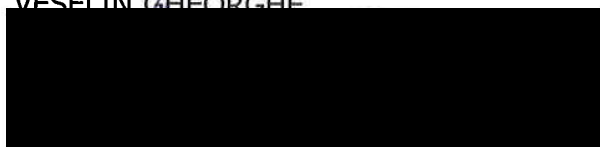

Membru  
DAVID



Secretarul Comisiei,  
IVĂNESCU MARCEL

