

PLANUL

De pregatire profesionala anuala si lunara pe teme si exercitii

I SCOPUL PREGATIRII

- Insusirea temeinica de catre membrii serviciului privat pentru situatii de urgenta, a prevederilor normative care reglementeaza activitatea de aparare impotriva incendiilor si protectie civila;
- Prefectionarea continua a pregatirii de specialitate a echipelor de intreprindere PSI, pentru cunoasterea permanenta a tipurilor de risc din cadrul operatorilor economici si institutiilor in care isi desfasoara activitatea precum si a regulilor de masuri de interventie in situatii de urgenta ;
- Asigurarea cunoasterii si intretinere in perfecta stare de functionare a tehnicii de interventie si a accesoriilor,perfecionarea membrilor serviciului in manuirea acestora.

II ORGANIZAREA PREGATIRII

- pregatirea serviciului privat pentru situatii de urgenta se efectueaza pe durata de 6 ore pentru pompierii voluntari;
- Sedintele de pregatire se vor desfasura conform planificarii lunare facute de seful serviciului si aprobat de seful institutiei in prima zi a lui in curs.

III DESFASURAREA PREGATIRII

- In baza prevederilor legale,instuirea serviciului se va asigura de sefii acestora prin expuneri, informari,dezbateri, exercitii practice,antrenamente si aplicatii.
- Se va urmarii astfel ca majoritatea temelor de pregatire sa aiba caracter practic si se va executa in conditii cat mai aproape de realitate.

IV ASIGURAREA MATERIALA

- Pentru desfasurarea in conditii corespunzatoare a procesului de instruire,acesta va fi executat in sala de pregatire a serviciului voluntar al Primariei iar exercitiile si aplicatiile practice in incinta obiectivului.
- Inaintea sedintelor de pregatire,seful serviciului voluntar va intocmi un plan conspect al temelor de prezentat in luna respectiva.

TEME DE PREGATIRE

1. Ianuarie.

Tema 1=1 ora :

- Acte normative care reglementeaza activitatea de interventie in situatii de urgenta existente si nou aparute.

Tema 2= 1 ora :

- Asigurarea serviciului in cadrul operatorului sau institutiei :

- Masuri organizatorice si tehnice ;
 - Concepte de actiune la interventie ;
 - Modalitatea alarmarii fortelor pentru interventie.
- Tema 3=1 ora :
- Pregatire fizica (jocuri sportive).
2. Februarie :
- Tema 1= 1 ora :
- Opreatiuni pentru pregatirea si desfasurarea interventiei desfasurate de catre serviciul voluntar din cardul institutiei sau al opreataotului economic..
- Tema 2=1 ora :
- Descrierea si modul de utilizare a utilajului sau accesoriilor din dotarea serviciului voluntar pentru situatii de urgenta :
3. Martie :
- Tema 1= 1 ora :
- Incendiul si dezvoltarea lui :
 - Substante de stingere folosite la interventie.
- Tema 2= 1 ora :
- Cunoasterea accesoriilor de trecere a apei si modul de maniere a acestora ;
4. Aprilie ;
- Tema 1=1 ora ;
- Reguli si masuri de prevenire la instalatiile de forta si iluminat de la cladirile si instalatiile din cadrul obiectivului.
- Tema 2= 1 ora :
- HGR nr. 2288/2004 privind aprobarea principalelor functii de sprijin pe care le acorda ministerele,celelalte organe centrale si organizatii neguvernamentale privind prevenirea si gestionarea situatiilor de urgenta;
5. Mai :
- Tema 1= 1 ora:
- Legea nr, 481/2004 privind protectia civila .
- Tema 2=1 ora:
- Executarea descompusa si intrunita a operatiunilor pentru pregatirea si desfasurarea interventiei prin realizarea unor dispozitive de interventie
6. Iunie:
- Tema 1= 1 ora:
- Modul de executare a controalelor de prevenire a incendiilor de catre membrii serviciului pentru situatii de urgenta la cladirile si instalatiile din cadrul obiectivului.
- Tema 2= 1 ora :
- Pregatire fizica (jocuri sportive).
7. Iulie ;
- Tema 1=1 ora :

- Reguli si masuri de prevenire ce trebuie respectate la magazii,birouri si depozite.
- Modul de executare a indatoririlor a membrilor serviciului voluntar in cazul producerii unor dezastre sau catastrofe ;
- Cunoasterea si modul de manuire a accesoriilor pentru protectie individuala.

8 August :

Tema 1=1 ora :

- Reguli de prevenire si stingere a incendiilor in cazul folosirii focului deschis , a fumatului a lucrarilor de susdura si taiere a metalelor,precum si pe timpul sezonului cald si secetos.

Tema 2=1 ora :

- Descrierea , functionarea si intretinerea mijloacelor initiale de stingere (hidranti,stingatoare) din dotarea locurilor de munca in cadrul operatorilor economici si a institutiilor .

Tema 3=1 ora :

- Pregatire fizica(jocuri sportive).

9. Septembrie

Tema 1=1 ora :

- Modul de intocmire a documentelor de organizare,functionare a serviciilor pentru situatii de urgenta din cadrul obiectivului.

Tema 2=2 ore :

- HGR nr. 547/2005 privind strategia nationala a Protectiei civile.

10. Octombrie;

Tema 1=2 ore:

- Reguli si masuri de prevenire ce trebuiesc respectate la instalatiile de incalzire si instalatiile din cadrul obiectivului.

Tema 2= 1 ora :

- Pregatire fizica(jocuri sportive).

11. Noiembrie :

Tema 1=1 ora :

- Reguli si masuri pentru sezonul rece ;

Tema 2=1 ora :

- Interventia la incendii in conditii deosebite(oe timp de noapte, vant puternic,pe timp de iarna)

Tema 3=1 ora :

- Aplicatie tactica de stingere.

12. Decembrie :

Tema 1=1 ora :

- Prezentarea serviciului voluntar pentru situatii de urgenta si imbunatatirea activitatii pentru anul viitor.

Tema 2=2 ore :

- Testarea cunostiintelor serviciului pentru situatii de urgenta.

SECRETAR
GIULEA ANA



CONSILIUL LOCAL AL COMUNEI GIUVARASTI
ROMANIA, OLT
TEL/FAX 0249 / 535601, e-mail: primaria.giuvarasti@yahoo.com

HOTARARE

Referitor la : actualizarea organigramei Serviciului Voluntar pentru Situatii de Urgenta Giuvarasti pe anul 2011

Avand in vedere:

- Prevederile Legii 481/2005 privind protectia civila;
- Ordinul M.A.I nr. 718/2005 privind aprobarea Criteriilor de performanta privind structura organizatorica si dotarea serviciilor voluntare pentru situatii de urgenta;
- Raportul de sustinere a secretarului comunei Giuvarasti nr. 927/01.03.....2011;
 - Avizul comisiei juridice, de disciplina, activitati social culturale, culte, protectie mediu si turism nr. 79/1..29.03.2011;
 - Legea nr. 52/2003 privind transparenta decizionala in administratia publica;
 - Prevederile art. 36(2) lit. "d" ; alin (6) lit. "a" punctul 8 din Legea nr. 215/2001, republicata ;
 - In temeiul art. 45(1) din Legea nr. 215/2001 republicata privind administratia publica locala,

CONSILIUL LOCAL GIUVARASTI JUDETUL OLT

HOTARASTE

Art.1. Se aproba organigrama Serviciului Voluntar pentru Situatii de Urgenta la nivelul comunei Giuvarasti ,intocmita de Inspectorul de Protectie civila , conform anexei nr.1 la prezenta ,in urmatoarea componenta:

- un sef serviciu- Creata Florian;
- compartiment de prevenire =4 persoane
- grupe de interventie:
 - grupa de incendii=5 persoane
 - grupa de instiintare-alarmare=3 persoane
 - grupa cautare-cercetare=3 persoane
 - grupa deblocere-salvare=5 persoane
 - grupa sanitara=3 persoane
 - grupa logistica=3 persoane

Art.2. Se aproba Regulamentul de organizare si functionare a Serviciului Voluntar pentru Situatii de Urgenta din comuna Giuvarasti, conform anexei nr. 2 la prezenta.

Art.3. Prezenta se va comunica la Institutia Prefectului Olt, Inspectoratului Judetean pentru Situatii de Urgenta Olt si afisa la sediul Primariei



PRESEDINTE SEDINTA
VESELIN GHEORGHE

CONTRASEMNEAZA
SECRETAR
GIULEANA

NR. 927.....03.2011
RED.GA
DACT.GA

T A B E I.
NOMINAL CU INCADRAREA PERSONALULUI IN SERVICIUL
VOLUNTAR PENTRU SITUATII DE URGENTA

| Nr. Crt. | Numele si prenumele | Funcția | locul de munca | OBS |
|--|----------------------|-------------------------------|--------------------|-----|
| SERVICIUL VOLUNTAR PENTRU SITUATII DE URGENTA | | | | |
| 1 | CREATA FLORIAN | SEF SERV. SITUATII DE URGENTA | PRIMARIE | |
| COMPARTIMENT PREVENIRE | | | | |
| 1. | BUNEA GICA GABRIEL | comandant grupa | I.I. Bunea | |
| 2. | LIA DANIEL | ajutor | gospodarie proprie | |
| 3. | CIOC STELICA | ajutor | gospodarie proprie | |
| 4. | GAGIU LIVIU GINEL | ajutor | gospodarie proprie | |
| GRUPA DE INCENDII | | | | |
| 1. | NAIDIN VICTOREL | sef echipa | gospodarie proprie | |
| 2. | DAVID VASILICA | ajutor | gospodarie proprie | |
| 3. | VIRDOL GH. MITICA | ajutor | gospodarie proprie | |
| 4. | GAGIU MARIUS MIREL | ajutor | gospodarie proprie | |
| 5. | ALBU DANUT | ajutor | gospodarie proprie | |
| GRUPA DE INSTIINTARE ALARMARE. | | | | |
| 1. | BACIU FLORICEL | sef echipa | PRIMARIE | |
| 2. | COTEMENA MARIAN | ajutor | gospodarie proprie | |
| 3. | SOARE FLOREA | ajutor | gospodarie proprie | |
| GRUPA DE CAUTARE-CERCETARE | | | | |
| 1. | VESELIN GHEORGHE | sef echipa | gospodarie proprie | |
| 2. | PENA IONEL | ajutor | SCOALA | |
| 3. | CREATA DANIEL | ajutor | gospodarie proprie | |
| GRUPA DEBLOCARE SALVARE | | | | |
| 1. | MIHAILA IONEL STANCU | sef echipa | gospodarie proprie | |
| 2. | NAIDIN FLORICEL | ajutor | A.F.NAIDIN | |
| 3. | COJOC DICA | ajutor | gospodarie proprie | |
| 4. | NAIDIN VALERICA | ajutor | A.F.NAIDIN | |
| 5. | VARDOL FANICA | ajutor | gospodarie proprie | |
| GRUPA SANITARA | | | | |
| 1. | GOLGOJAN LENUTA | sef. Echipa | Cabinet medical. | |
| 2. | GIULEA SORIN BOGDAN | ajutor | S.C.GIUTEHFARM | |
| 3. | TIANU MARIUS NOROCEL | ajutor | gospodaria proprie | |
| ECHIPA LOGISTICA | | | | |
| 1. | MINCULEASA BEBE | sef echipa | gospodaria proprie | |
| 2. | NELEPCU MADALIN | ajutor | gospodaria proprie | |
| 3. | LIA MARIAN | ajutor | S.C.TEL SAT | |

INSPECTOR PROTECTIE CIVILA



GIULEA ANA

ROMANIA
 COMUNA GIUVARASTI
 Comitetul Local pentru Situatii de Urgenta
 DE ACORD
 "Matei Basarab" al Judetului Olte
 Colonel
 NASTASE GHEORGHE

APROBATA
 IN SEDINTA CONSILIULUI LOCAL DIN 29.03.2011
 PRESEDINTE NASTASE GHEORGHE
 ORGANIGRAMA
 SERVICIULUI VOLUNTAR PENTRU SITUATII DE URGENTA

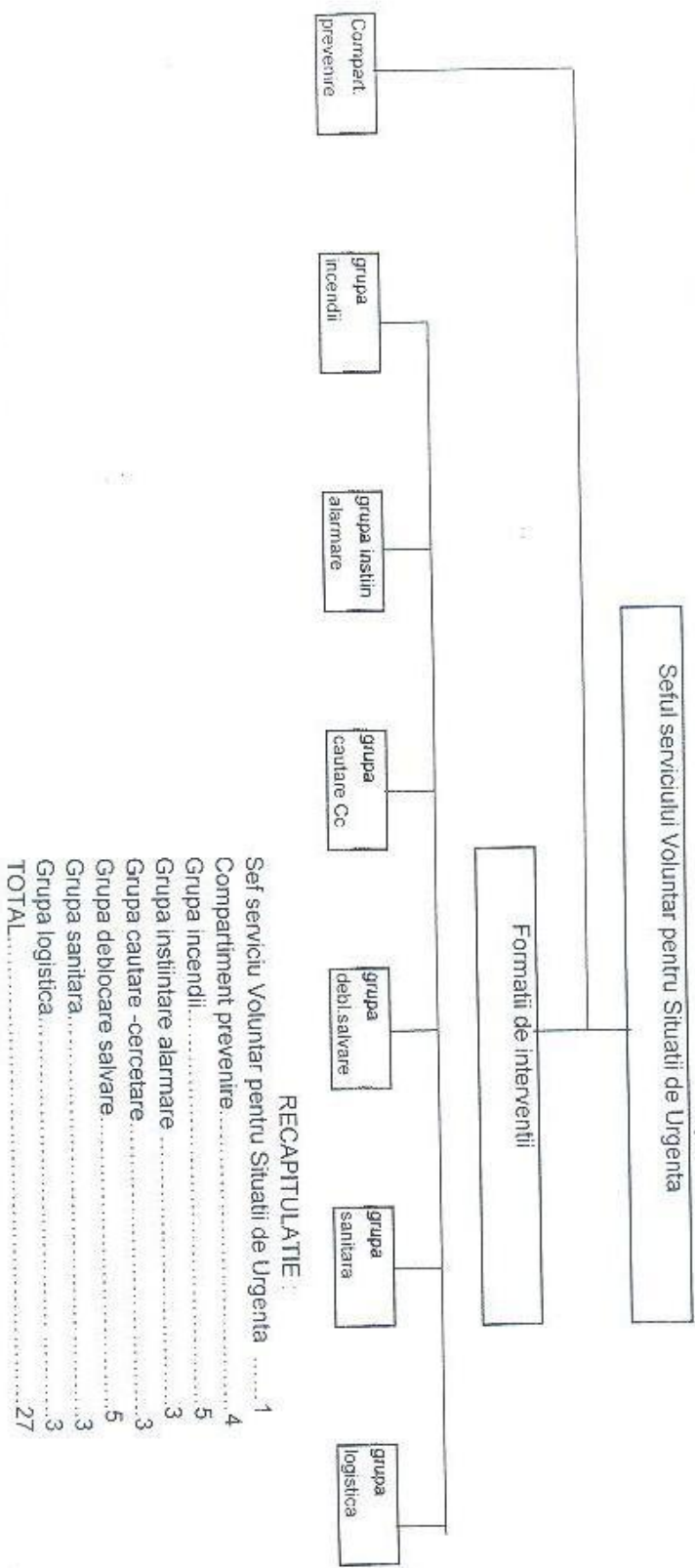

Inspector Protectie Civila
 Giulea Ana

Responsabilități ale organismelor și autorităților cu atribuții în domeniu

Consiliul local Giuvarasti

- aprobă planurile anuale și de perspectivă pentru asigurarea resurselor umane, materiale și financiare destinate prevenirii și gestionării situațiilor de urgență;
- participă la asigurarea finanțării măsurilor și acțiunilor de protecție civilă, precum și a serviciilor de urgență și a structurilor care au atribuții legate de acest domeniu;
- aprobă planul de analiză și acoperire a riscurilor, stabilește resursele necesare pentru aplicarea acestuia și îl transmite inspectoratului pe raza căruia funcționează;
- instituie reguli și măsuri specifice corelate cu nivelul și natura riscurilor locale;
- prevede, din resursele bugetului local, sumele necesare în vederea organizării, înzestrării, funcționării și îndeplinirii atribuțiilor legale de către serviciul voluntar pentru situații de urgență și exercită controlul folosirii acestora;
- cuprinde anual în bugetul propriu sumele necesare pentru asigurarea bunurilor din dotarea serviciilor de urgență voluntare, pentru cazurile de avarie, distrugere sau pentru alte evenimente, precum și pentru asigurarea de persoane și răspundere civilă a personalului cu atribuții pe linie de intervenție, pentru cazurile de invaliditate sau deces, produse prin accidente, catastrofe ori alte asemenea evenimente intervenite în timpul și din cauza îndeplinirii atribuțiilor specifice.

Primarul

- aprobă planurile operative, de pregătire și planificare a exercițiilor de specialitate;
- coordonează activitatea serviciului voluntar pentru situații de urgență;
- răspunde de alarmarea, protecția și pregătirea populației pentru situațiile de protecție civilă;
- aprobă planurile de cooperare cu localitățile învecinate și alte organisme;
- coordonează evacuarea populației din zonele afectate de situațiile de protecție civilă;
- stabilește măsurile necesare pentru asigurarea hrănirii, a cazării și alimentării cu energie și apă a populației evacuate;
- dispune măsuri pentru asigurarea ordinii publice în zona sinistrată;
- asigură elaborarea planului de analiză și acoperire a riscurilor;
- coordonează organizarea permanentă a intervenției, asigură participarea la intervenție a serviciului voluntar pentru situații de urgență cu mijloacele din dotare;

Comitetul local pentru situații de urgență

- evaluează situațiile de urgență produse pe teritoriul unității administrativ-teritoriale, stabilesc măsuri și acțiuni specifice pentru gestionarea acestora și urmăresc îndeplinirea lor;
- declară, cu acordul prefectului, starea de alertă pe teritoriul unității administrativ-teritoriale;
- analizează și avizează planul local pentru asigurarea resurselor umane, materiale și financiare necesare gestionării situațiilor de urgență;

Centrul operativ cu activitate temporară

- urmărește aplicarea regulamentelor privind gestionarea situațiilor de urgență și a planurilor de intervenție și cooperare specifice tipurilor de riscuri;
- asigură transmiterea operativă a deciziilor, dispozițiilor și ordinelor, precum și menținerea legăturilor de comunicații cu centrele operaționale și operative implicate în gestionarea situațiilor de urgență, cu dispeceratele integrate pentru apeluri de urgență și cu dispeceratele proprii serviciilor și forțelor care intervin în acest scop;
- centralizează solicitările de resurse necesare pentru îndeplinirea funcțiilor de sprijin pe timpul situațiilor de urgență și fac propuneri pentru asigurarea lor;
- gestionează baza de date referitoare la situațiile de urgență.

Serviciul Voluntar pentru Situații de Urgență

- execută acțiuni de intervenție în situații de urgență, salvarea, acordarea primului ajutor și protecția persoanelor și a bunurilor periclitate;
- acordă ajutor persoanelor a căror viață este pusă în pericol în caz de dezastre;
- execută cercetarea și descoperă în timp oportun urmările situațiilor de urgență;
- organizează și asigură adăpostirea populației; acordă primul ajutor și ajută la trierea și transportul victimelor la unitățile sanitare;
- asigură scoaterea victimelor de sub dărâmături, din adăposturile avariate, salvează victimele de la înălțime;
- deblochează căile de comunicații și căile de acces spre locurile de intervenție;
- remediază avariile la instalațiile și sistemele utilităților publice;
- execută evacuarea populației din zonele calamitate și transportul sinistraților în locațiile temporare.

CAPITOLUL II . CARACTERISTICILE COMUNEI GIUVARASTI .

Secțiunea 1 . Amplasare geografică și relief

Art.10.Comuna Giuvarasti este situată in partea de sud a judetului Olt pe DJ-642 Turnu Magurele-Stoienesti, la o distanță de 20 km față de orasul Corabia si 90 km fata de resedinta de judet-mun. Slatina .

Comuna Giuvarasti are în componență un singur sat .

Comuna Giuvarasti se învecinează la Nord cu comuna Izbiceni, la Vest cu Comuna Gircov , la Sud cu Comuna Islaz sat Moldoveni iar în Est cu raul Olt .

Suprafața teritorială a comunei Giuvarasti este 3172 ha din care 193 ha. intravilan și 2979 ha teren extravilan .

Tipurile de soluri întâlnite pe teritoriul comunei Giuvarasti sunt cernoziomice în procent de 80% din suprafața agricolă și 20% brune de pădure .

Secțiunea 2-a Caracteristici climatice

Art.11.Pe teritoriul comunei Giuvarasti , clima este de tip temperat continentală care determină ierni aspre și veri uscate . Temperatura medie anuală variază între + 11,2 °C și +9,8 °C. Valori extreme s-au înregistrat până acum 42,3° C în luna august 2007 și cea mai scăzută temperatură în luna ianuarie 1924 și 1942 de – 32 °C.

Regimul termic al anului este strâns legat de condițiile generale ale Câmpiei Române unde predomină climatul continental .

Cantitatea de precipitații anuală este în medie de 500 mml influențând diferit evoluția perioadei de vegetație la culturile agricole .

Vânturile predominante la nivelul comunei sunt :

- Crivățul care aduce iarna viscol și zăpadă , primăvara ploaie și vara secetă și bate din direcția NE;
- Austrul care bate din direcția din V- SV și este un vânt secetos ;
- Băltărețul care aduce ploaie și bate din partea de E ;

* Viteza vântului este în medie de 5 m/s iar regimul eolian influențează direct pierderile de apă prin evaporare accentuând deficitul de umiditate din sol.

Iarna se caracterizează prin frecvența valorilor de temperatură sub 0° , prin prezenta stratului de zăpadă care variind în timp și spațiu , numărul zilelor nu depășește 50 zile pe an , iar grosimea medie variază între 0-15 cm . Fenomenul caracteristic al iernilor este cel de viscol care are loc sub influența crivățului. Minimele anuale depășesc – 20 °C și indică geruri uscate .

Primăvara se evidențiază mai ales prin ridicarea temperaturii la peste 4- 5°C în luna martie și ajungând în luna mai la 16-20 °C , ca și prin cantitățile de precipitații care depășesc în această lună 500 mm și chiar și mai mult.

Vara este caracterizată prin temperaturi care depășesc frecvent valoarea de +25°C iar regimul pluviometric este scăzut .

Toamna se caracterizează în general prin scăderea temperaturii cu 3-4°C în luna septembrie față de luna august , iar regimul pluviometric se înscrie prin scăderi când sunt secete fie prin valori ridicate de peste 500 mm când sunt ploi de toamnă și încep mai devreme .

Secțiunea a 3-a - Rețeaua hidrografică

Art.12.Rețeaua hidrografică . In partea de est a comunei Giuvarasti există raul Olt si diguri de apărare împotriva inundațiilor .

Secțiunea a 4-a – Populație

Art.13. (1)Populația comunei Giuvarasti este de 2564 locuitori , distribuiți în 835 gospodării .

(2) Densitatea/Concentrarea populației pe zone este : 1300 in partea de nord a comunei denumita Fundul Vornicului si 1264 in partea de nord- Giuvarasti .

Secțiunea a 5-a – Căi de transport

Art.14. Comuna Giuvarasti este traversată de căi de transport rutier DJ-642 Turnu Magurele - Stoenesti .In ultima perioadă datorită reducerii drastice a activității economice în zonă , transportul de călători a înregistrat scăderi spectaculoase fiind înlocuit de transportul auto .

Secțiunea a 6-a – Dezvoltare economică

Art.15. Economia comunei Giuvarasti se află în plin proces de restructurare și relansare traversând și momente dificile specifice tranziției pe fondul unor fenomene economice și sociale stăpânite cu greu.

La nivelul comunei Giuvarasti își desfășoară activitatea următoarele societăți comerciale : SC INDPRESCOM S.R.L. care are ca obiect de activitate comerțul cu materiale de construcții , S.C. ROMALEX S.R.L. care are ca obiect de activitate - PECO, S.C.LIVINELA S.R.L. cu profil magazin mixt , S.C. DAMIBICOM S.R.L. care este magazin mixt si mai multe Asociații Familiale cu diferite obiecte de activitate .

Fondul funciar al comunei Giuvarasti este de 3172 ha din care 193 ha se află în intravilanul localității iar 2979 ha.extravilan : 2050 ha este teren arabil,43 ha vii și 196 păsune. In comuna Giuvarasti sunt 286 ha padure in care predomină salcia,plopul și frasin. »

Locuitorii comunei Giuvarasti , majoritatea se ocupă cu agricultura in special cultivarea legumelor in solarii si camp si cu creșterea animalelor .

Secțiunea a 7-a – Infrastructuri locale

Art.16. La nivelul comunei Giuvarasti funcționează un Cămin Cultural , o bibliotecă comunală cu un fond de carte bogat , două biserici de religie ortodoxă . Tot în comuna funcționează o agentie de poștă ,o centrală telefonică automată pentru telefonie fixă ROMTELECOM și o rețea de televiziune prin cablu S.C.TELSAT.

De asemenea mai funcționează un Cabinet Medical Individual deservit de un medic și o asistenta medicala , o grădinița cu program normal și două Școli cu Clasele I-VIII unde învață un număr de aproximativ 390 copii .

Pentru cazarea adunarea și cazarea sinistrarea a sinistraților , în comuna Giuvarasti există un cămin cultural cu o capacitate de cazare și pregătire a hranei pentru aproximativ una sută persoane . De asemenea se mai pot amenaja locuri pentru cazare și în cele două școli generale și grădinițe de aproximativ câte 200(două sute) locuri .

Secțiunea a 8 –a Specific regional/local

Art.17.Pe o distanță de 47 km , județul Olt , se învecinează în partea de Sud`cu Fluviul Dunărea care formează granița cu Bulgaria , țară pe teritoriul căreia se

găsește construită o CNE Koslodui la aproximativ 3 km sud de confluența Jiu cu Fluviul Dunărea și aproximativ 12 km Sud-Vest de localitatea Bechet având o putere instalată de 3538 MWn .

În cazul unui accident nuclear se pot dispersa în mediul înconjurător produși de fisiune sub formă gazoasă lichidă sau solidă .

Produșii radioactivi gazoși și sub formă de aerosol se pot răspândi pe o suprafață mare astfel încât în cazul unui accident nuclear major se pot depăși nivelurile de intervenție .

CAPITOLUL III

Analiza riscurilor generatoare de situații de urgență

Art.18.(1)Analiza riscurilor curpinse în Schema cu riscurile teritoriale din comuna Giugarasti permite cunoașterea mecanismelor și condițiile de producere/manifestare , amplitudinii și efectele posibile ale acestora .

(2) Analiza se realizează pe tipuri de riscuri , pe baza datelor și evidentelor statistice , precum și a altor documente , fiind avute în vedere:

- a) riscurile naturale ;
- b) riscurile tehnologice;
- c) riscurile biologice
- d) riscurile de incendiu;
- e) riscurile sociale ;
- f) alte tipuri de riscuri

Secțiunea 1 – Analiza riscurilor naturale

- INUNDAȚII

Art.19. Zonele cu pericole de inundații previzibile în comuna Giugarasti sunt prezentate în anexele la prezentul PAAR . Este posibil apariția unor inundații datorită stării tehnice a lucrărilor hidrotehnice în zonele prevăzute în anexele la prezentul PAAR.

- FURTURNI , TORNADE

Nu au fost înregistrate fenomene de intensitate mare în urma furtunilor și căderilor de grindină au fost afectate în special culturile agricole.

- SECETA

Perioadele călduroase prelungite au efect negativ asupra culturilor agricole, pot fi afectate de secetă toate culturile de pe teritoriul comunei , de asemenea poate fi afectată pânza freatică . În perioadele secetoase crește și numărul incendiilor .

- INCENDII DE PĂDURE

Art.20. Suprafața totală împădurită la nivelul comunei Giugarasti este de 286 ha proprietatea Ocolului Silvic Turnu Magurele .

Compoziția pădurii este :

- plop – 55% ;
- frasin – 20% ;
- salcie – 25% ;

Instalațiile de transport asigură accesibilitatea integrală a fondului forestier ,astfel :

- drum forestier- comuna Prundu
- DC –123 A
- DJ-642 Turnu Magurele- Stoienești

Zonele împădurite de pe raza comunei reprezintă zone cu risc ridicat de producerea incendiilor din următoarele motive :

- Densitate ridicată de material combustibil solid(arbori , arbuști , litieră) ;
- Posibilitatea ridicată de izbucnirea incendiilor datorită activității umane înregistrate în aceste zone ;
- Lipsa surse de apă din zone ;
- Posibilități reduse de observare și anunțare la timp a incendiilor ;

Zonele cultivate cu cereale păioase limitrofe fondului forestier în preajma și pe timpul campaniilor de recoltare constituie de asemenea zone cu risc ridicat de incendiu din următoarele motive :

- Cantitatea mare de combustibil solid cu grad ridicat de uscăciune ;
- Posibilitatea relativ mare de producerea incendiilor datorită activității umane din zonă , activitatea de recoltare și activitatea de transport;
- Lipsa unor surse de apă care să poată fi utilizate în caz de incendiu ;
- Combustibilitatea materialelor și suprafețelor mari ce pot fi afectate ;

- CUTREMURE

Art.21.Din punct de vedere al riscurilor seismice , comuna Giuvarasti poate fi afectată de undele telurice de tip transversal și de tip vertical produse de cutremurele de pământ de natură tectonică cu epicentru în Munții Vrancea ;

Intensitatea cutremurelor poate ajunge până la 6,5 – 7,5 grade pe scara Richter ceea ce implică un risc mediu spre ridicat de distrugere și avariere a obiectivelor industriale și civile cât și a rețelilor de electricitate , telefonie și cablu .

În ultimele decenii cele mai importante cutremure s-au produs la 4 martie 1977- 7 grade pe scara Richter , la 31 august 1986 – 5,9 grade pe scara Richter , 18 noiembrie 2004 – 5,3 pe scara Richter care a fost resimțit și de locuitorii comunei Giuvarasti , dar nu au fost înregistrate victime omenești sau pagube materiale majore .

-ALUNECĂRI DE TEREN

Art.22.Datorită așezării geostrategice a comunei Giuvarasti nu există riscul alunecărilor de teren .

Secțiunea a 2-a Analiza riscurilor tehnologice

Art.23.La nivelul comunei nu au fost inventariați sau încadrați agenți economici care să se afle sub incidența HG nr.95/2003 privind controlul activităților care prezintă pericole de accidente majore în care sunt implicate substanțe periculoase .

-TRANSPORTUL RUTIER

Art.24.Comuna Giuvarasti este străbătută de DJ -642 Turnu Magurele – Stoienești pe o lungime de 3 km și DC.1234 Giuvarasti -Gircov . Continuă creșterea a parcului de autovehicule și a deținătorilor de permise auto , reabilitarea de rețele de drumuri naționale și drumuri comunale , dar și creșterea fluentei traficului rutier , toate pe fondul creșterii indisciplinei , atât în ce privește conducătorii auto cât și pietonii a făcut ca și pe raza comunei Giuvarasti , numărul accidentelor de circulație atât de grave cât și ușoare să crească de la an la an .

- Manifestări sportive desfășurare conform calendarului fotbalistic pentru promovarea într-un eșalon superior a celor două echipe de fotbal ;

CAPITOLUL IV. ACOPERIREA RISCURILOR

Secțiunea 1. Concepția desfășurării acțiunilor de protecție -intervenție

Art.32. Elaborarea concepției de desfășurare a acțiunilor de protecție –intervenție constă în stabilirea etapelor și fazelor de intervenție , în funcție de evoluția probabilă a situațiilor de urgență , definirea obiectivelor , crearea de scenarii pe baza acțiunilor de dezvoltare , a premiselor referitoare la condițiile viitoare , selectarea cursului optim de acțiune și stabilirea dispozitivului de intervenție , luarea deciziei și precizarea/transmiterea acesteia la structurile proprii și cele de cooperare .

Art.33.(1) Evitarea manifestării riscurilor , reducerea frecvenței de producere ori limitarea consecințelor acestora se realizează prin următoarele acțiuni :

- a) Monitorizarea permanentă a parametrilor meteo , seismici , de mediu , hidrografiei, etc. și transmiterea datelor la autoritățile competente ;
- b) Activități preventive , pe domenii de competență ;
- c) Informarea populației asupra pericolelor specifice comunei Giuvarasti și asupra comportamentului de adoptat în cazul manifestării unui pericol ;
- d) Exerciții și aplicații ;

(2) Activitățile preventive planificate , organizate și desfășurate în scopul acoperirii riscurilor sunt :

- a) controalele și inspecții de prevenire ;
- b) avizare/autorizare de securitate la incendii și protecție civilă ;
- c) acorduri ;
- d) asistență tehnică de specialitate ;
- e) informare preventivă ;
- f) pregătirea populației ;
- g) constatarea și sancționarea încălcărilor prevederilor legale ;
- h) alte forme ;

Art.29. Planul de intervenție va cuprinde informații referitoare la :

- a) Categoriile de servicii de salvare / intervenție în caz de urgență și amplasare a unităților operative ;
- b) Încadrarea și mijloacele de intervenție și protecție a personalului /populație pentru fiecare tip de risc pe categorii de forțe și mijloace cum sunt : microbuz pentru evacuare, pompă pentru inundații casă , autotractor pentru deblocare , scări pentru salvare de la înălțime, servanți , salvatori , asistenți medicali , etc;
- c) Zona de acoperire a riscurilor ;
- d) Timpii de răspuns cuantificați de o comisie de specialiști ai Inspectoratului Județean ;
- e) Activitatea operațională prin prezentarea detaliată a intervențiilor ;
- f) Alte informații considerate necesare ;

Secțiunea a 2- a Etapele de realizare a acțiunilor

Art.34. Desfășurarea intervenției cuprinde următoarele operațiuni principale :

- a) Alertarea/ și alarmarea Serviciului Voluntare de Urgență Giuvarasti ;
- b) Informarea personalului de conducere asupra situației create ;
- c) Deplasarea la locul intervenției ;
- d) Intrarea în acțiune a forțelor , amplasarea mijloacelor și realizarea dispozitivului preliminar de intervenție ;
- e) Transmiterea dispozițiilor preliminare de intervenție ;
- f) Recunoașterea , analiza situației , luarea deciziei și darea ordinului de intervenție ;
- g) Evacuarea, salvarea și/ sau protejarea persoanelor animalelor și a bunurilor ;
- h) Realizarea , adaptarea și finalizarea dispozitivului de intervenție la situația concretă ;
- i) Manevra de forțe ;
- j) Localizarea și eliminarea efectelor evenimentului /dezastru ;
- k) Înlăturarea unor efective negative/dezastru ;
Regruparea forțelor și a mijloacelor după îndeplinirea misiunii ;
- l) Stabilirea cauzei producerii evenimentelor și a condițiilor care au favorizat evoluția acestora ;
- m) Întocmirea procesului-verbal de intervenție și a raportului de intervenție ;
- n) Retragerea forțelor și a mijloacelor de la locul acțiunii în locul de dislocare permanentă;
- o) Restabilirea capacității de intervenție ;
- p) Informarea inspectorului șef și a eșalonului superior ;
- q) Analiza intervențiilor și evidențierea măsurilor de prevenire /optimizare necesare ;

Secțiunea a 3-a Fazele de urgență a acțiunilor

Art.35. In funcție de locul , natura , amploarea și evoluția evenimentului , intervențiile serviciilor profesionale pentru situații de urgență sunt organizate astfel :

- a) Urgența I – asigurată de gardă/gărzi de intervenție a /ale subunității în raionul/obiectivul afectat – respectiv Subunitatea de Pompieri Turnu Magurele ;
- b) Urgența II – asigurată de subunitățile Inspectoratului Județean Pentru Situații de Urgență Olt;
- c) Urgența III – asigurată de două sau mai multe unități limitrofe ;
- d) Urgența IV – asigurată prin grupări operative , dislocate la ordinul Inspectoratului General pentru Situații de Urgență în cazul unor intervenții de amploare și de lungă durată ;

Secțiunea a -4 –a Acțiunile de Protecție , Intervenție

Art.36. Forțele de intervenție specializate acționează conform domeniului de competență pentru :

- a) salvarea și/ sau protejarea oamenilor a animalelor și bunurilor materiale , evacuarea și transportul victimelor , medicamente și materiale de primă necesitate ;
- b) acordarea primului ajutor medical și psihologic , precum și participarea la evacuarea populației , instituțiilor publice și a operatorilor economici afectați ;
- c) aplicarea măsurilor privind ordinea și siguranța publică pe timpul producerii situațiilor de urgență specifice ;
- d) dirijarea și îndrumarea circulației pe direcțiile și în zonele stabilite ca accesibile ;
- e) diminuarea și/sau eliminarea avariilor la rețele și clădiri cu funcțiuni esențiale a căror integritate pe durata cutremurelor este vitală pentru protecția populației :sediul Primăriei , Poliției , sediul Cabinetului medical , căile de transport rutier, clădirile pentru învățământ din comuna Giuvarasti și spațiul în care se află centrala automată a ROMTELECOM Giuvarasti ;
- f) limitarea proporțiilor situațiilor de urgență specifice și înlăturarea efectelor acestora cu mijloacele din dotare ;

Secțiunea a 5-a . Instruirea

Art.37. (1) Pregătirea forțelor de intervenție se realizează în cadrul instituțiilor abilitate prin lege pe baza unor programe adecvate , avizate de Inspectoratul Județean pentru Situații de Urgență Olt ;

(2) Primarul comunei Giuvarasti și conducerile operatorilor economici și instituțiilor publice din localitate au obligația de a asigura cunoașterea de către forțele de intervenție precum și de către populație , a modalităților de acțiune , conform PAAR aprobat.

Secțiunea a- 6-a realizarea circuitului informațional decizional și de cooperare

Art.38. Sistemul informațional decizional cuprinde ansamblul sistemelor destinate observării , detectării , măsurării , alarmării , culegerii și transmiterii informațiilor și a deciziilor de către factorii implicați în acțiunile de prevenire și gestionare a unei situații de urgență .

Art.39. Informarea secretariatului tehnic permanent al Comitetului pentru situații de Urgență Județean asupra locului producerii unei situații de urgență specifică , evoluției acesteia , efectelor negative produse precum și a măsurilor luate se realizează prin rapoarte operative .

Art.40.Primarul comunei Giuvarasti și Comitetul Local pentru Situații de Urgență precum și conducerile operatorilor economici și instituțiilor amplasate în zonele de risc au obligația să asigure preluarea de la stațiile centrale și locale a datelor și avertizărilor meteorologice și hidrologice în vederea declansării acțiunilor de prevenire și de intervenție .

CAPITOLUL V- RESURSE UMANE , MATERIALE ȘI FINANCIARE

Art.41 .(1) În funcție de categoriile de riscuri identificate , mecanismele și condițiile de producere/manifestare , amploarea și efectele posibile ale acestora se vor

stabili tipurile de forțe și mijloace necesare de intervenție și combatere a riscurilor , astfel :

- a) Inspectii de prevenire ;
- b) Grupe ale Serviciului Voluntar pentru Situații de Urgență Giuvarasti ;
- c) Inspectoratul Județean pentru Situații de Urgență ;
- d) Grupe de sprijin ;
- e) Formațiuni de asistență medicală de urgență și descarcerare Corabia, Slatina ;
- f) Formațiuni de protecție civilă Slatina ;
- g) Alte formațiuni de salvare (Crucea Roșie) ;

Pe lângă tipurile și forțele precizate mai sus mai pot acționa după caz în condițiile legii , unitățile poliției, jandarmeriei , structurile Poliției Comunitare , Unitatea Specială de Aviație a M.A.I. , unități specialitate din cadrul Ministerului Apărării, unități pentru asistență medicală de urgență a Ministerului Sănătății Publice, Organizații Neguvernamentale , unități și Formațiuni sanitare și de Inspecție Sanitar-Veterinare , Formațiuni de pază a persoanelor și bunurilor , Formațiunile de Voluntari ai Societății Civile .

Art.42.Forțele auxiliare se stabilesc din rândul populației și salariaților ai formațiunilor de voluntari , altele decât cele instruite special pentru situații de urgență și societățile comerciale în planurile de apărare specifice .

CAPITOLUL VI – LOGISTICA ACȚIUNILOR

*Art.43. (1) Sistemul forțelor și mijloacelor de intervenție în cazul producerii unei noi situații de urgență se stabilește prin Planurile de apărare specifice elaborate potrivit legii , conform regulamentelor privind prevenirea și gestionarea situațiilor de urgență specifice tipurilor de risc .

(2) Forțele și mijloacele de intervenție se organizează , se stabilesc și se pregătesc din timp și acționează conform sarcinilor stabilite prin Planurile de apărare .

Art.44.Logistica acțiunilor de pregătire teoretică și practică , de prevenire și gestionare a situațiilor de urgență specifice se asigură de Primăria Giuvarasti , Inspectoratul Județean pentru Situații de Urgență Olt , Instituțiile și operatorii economici cu atribuții în domeniu în raport de răspunderi , măsuri și resurse necesare .